京城日報
二十一日　夕刊（日）
發行兼編輯人　兒島吉治
印刷人　小川三之介
發行所　京城府太平町一丁目　合資會社京城日報社

すき燒　鳥料理　水炊　喜久家　本町二　喜樂館横　電本三一八番

呉福陣地の最北端たる 福山に軍艦旗飜る
陸戰隊きのふ上陸占領

【上海二十一日同盟】揚子江上にあつて陸上部隊と協力中の〇〇艦隊海軍陸戰隊は、二十日福山に上陸を敢行、呉福陣地の最北端福山を占領軍艦旗を掲げた

【上海二十一日同盟】艦隊報道部午前十一時發表＝陸軍部隊と協力中の〇〇隊は二十日陸戰隊を揚陸し、呉福陣地最北端の福山鎭を占領し軍艦旗を掲揚せり、福山方面の敵は連日に亘る我が海軍陸軍の猛擊に遭つて擊退せられ、目下附近に敵なし

敵を西方に急追

【東京電話】十一月二十一日午後一時大本營陸軍部發表＝一、多數のコンクリート製トーチカを有する呉福陣地を葬りて湖東戰に輝かしき結末を與へたる我が第一線部隊は、二十日早朝既に福山、常熟、蘇州の線を突破し敗退する敵を西方に急追中なり

二、太湖南方地區においての我が軍は南潯占領後更に敵を西方に壓迫中なり

三、上海戰場は昨二十日に至るも降雨止まず、泥濘ますます甚だし

國民政府の要人 奧地へ遁入者續出
孔祥熙先づ逃げ出す

【上海廿一日同盟】十九日遷都と共に行政院各部長もその所管機關と共に夫々奧地へ遁入することになつたが、國民政府部內の諸事情のため主席林森を除く外は已むを得ず居殘つてゐた所、二十日財政部長孔祥熙は逃げ出しのトツプを切つて先づ漢口に向つた、我軍の蘇州突破により國民政府要人達の恐慌は相當深刻なものがある模樣で、今明日中には奧地へ遁入者續出するものと見られる

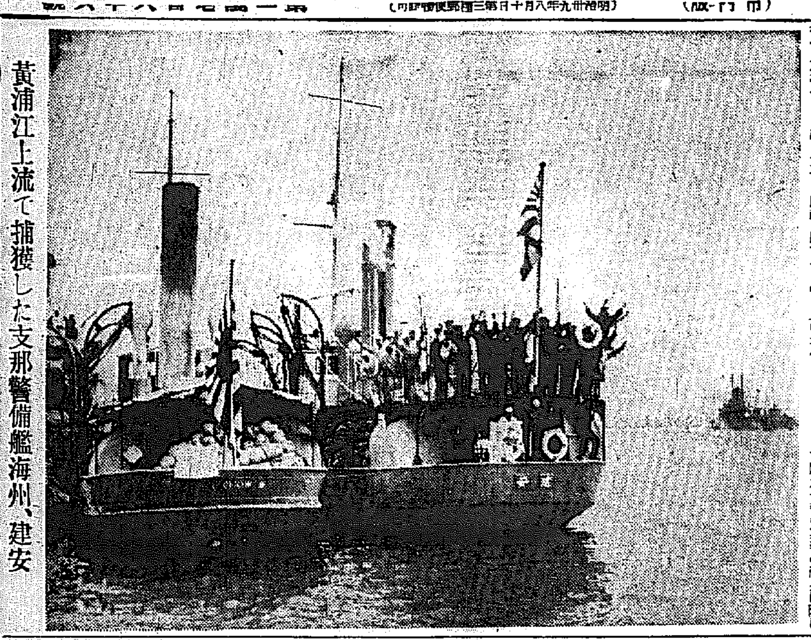

黃浦江上流で捕獲した支那警備艦海州、建安

常熟一帶の敵は ジャンクで遁走

【常熟廿日同盟】佐藤、高橋兩部隊の虞山占領により常熟を中心として附近一帶に集結の敵兵は陸による退路を斷たれ十九日午後三時湖上に用意された數百艘のジヤンクにて命家店より蘇州方面に遁走した

常熟城內で 劇的握手

【常熟にて二十日同盟特派員】白茆口上陸部隊の一部は二十日午前七時常熟西門より入城し、續いて東北方より追擊し來つた〇〇部隊は北門より入城し來り、同じく南門より進擊し來つた〇〇部隊と城內にて相擁し劇的握手を交した

國民政府異動

【上海二十日同盟】國民政府は遷都騷ぎの最中に重要人事異動を斷行した

湖南省主席　張治中
湖北省主席　何成濬
貴州省主席　吳鼎昌
安徽省主席　蔣作賓
內政部長　何鍵
實業部長　程天固

蔣內政部長 罷免 何鍵を任命說

【ニューヨーク二十日同盟】南京發A・P通信によれば支那政府は內政部長蔣作賓を罷免し、湖南省政府主席何鍵を任命するといはれる

獨逸外相ノ 英を訪問か

【ベルリン廿日同盟】イギリス樞相ハリファックス卿はベルヒテスガーデンにおけるヒトラー總統との會見を終へ、二十日午前ドイツ外相ノイラート男と同道ゲーリング空相訪問、午餐を共にしながら數時間會談した、なほベルリン政界では期日は決定しないがノイラート外相はハリファックス樞相の招請を受諾し、近くイギリスを訪問することとなつたと言はれる

租界內の支那電信局 我方で接收か
武裝軍隊の通行も實現せん

【上海二十日同盟】租界內の支那電信局は從來外國電報の取扱ひに際し、常に日本軍の行動を妨害するが如き措置に出でたゝめ、軍は豫ねてこれに對して非常に憤慨してゐたが、廿日原田少將の租界當局に對する要望、並に岡本總領事の租界當局に對する申出によつて、なほ租界當局が日本軍の希望する處置を講じなかつた場合は結局近き將來において我が方は或る種の實力行使により、これが接收を行ふの已むなきに至るものとみられてゐる、最近長崎上海間の海底電線が抗日機關の指令を受け、これら分子の手により切斷されこの重大時期において通信の停頓して居る現狀にあるので、軍としては作戰上已むなく有效適切な處置をとらざるを得ぬものと解されるなほ從來武裝せる軍隊の租界內通行に關して日本軍は今日まで作戰上非常な不便を忍んでまで自制し來つたことにつき、むしろ內外ともに奇異の眼をもつて迎へた程であり、今や南市の占領も成り上海も完全に包圍された狀態において戰勝國たる日本が作戰上の目的たる租界內居住の住民に危害を與へざる範圍內で、軍事上の目的から租界を通過することはむしろ當然のことと言ふべく、恐らくこれを近く實現するものと見られて居る

國民政府の 遷都宣言

【上海二十日同盟】國民政府の遷都宣言內容左の如し

盧溝橋事件發生以來日軍の侵略は日に蔓延の兆あり、國民政府は日本の止まる所を知らざる侵略に鑑み、自衞のため抗戰するに決定、全國の民衆は敵愾心に燃えて戰ひ就中將兵は忠勇無比、侵略者所は極めて激越に戰ひ犧牲となつた、而して松滬の一部では突戰三ヶ月に亘り各地將兵は振つて國難に赴き、その戰線にあつては血肉を以て堡壘を構築し死をも辭せず奮戰した

日本は今や陸海空軍の力を合せて攻擊を加へて來た、戰事は灰燼となるも軍心は益々堅く、戰場に於ける勇氣と戰事の激烈とは實に民族獨立の精神を明示するものである而して中華民族復興の基礎となるものである、日本は更に暴威を振ひ兵を分けて西進し我が首都に迫るこの意を察するにその暴力により我れに城下の盟を要求せんとするものであるが

彼が我が國が抗日自衞を決定した日より既に最後の勝利たることを銘記し、國家の生命のため國際正義と世界平和を圖るため屈服の餘儀なきに至つたことを知らない、凡て決死ある者は寧ろ完全より玉碎を欲する決心を持たざるものはない、國民政府は戰局に即應し全局を統一して長期抗戰のため本日重慶に移轉する、今後は最大の規模により持久の戰鬪に從事する

中國は多數人民と土地の廣大を以て人々が決死の決心を備へ、更に熱血と土地とを以て凝結し一團となる如何なる迫力も之を分離することは出來ない、外は國際の同情を得、內に民衆の團結あり、抗戰を繼續して必ず國家民族生存獨立の目的を達するであらう特に茲に宣言する

戰局日記【二十日】

＝廿日本社着電の戰況綜觀＝

江蘇戰線　太湖東方に展開された「湖倉戰」は豪雨と泥濘の中に皇軍の進擊目覺ましく蘇州城は陷落した、先陣を承る富士井部隊の先鋒は十九日午前一時五十分城內に突入、午前六時にはその一角を占據、伊佐、脇坂部隊も進入して市街戰を演じ午前十一時五十分完全に蘇州城を占領、廿日午前九時には〇〇部隊長以下堂々入城した、城內の掃蕩を終つた我が〇〇部隊は十九日夜から追擊に移り、無錫に向つて追擊する途を急進、廿日午後四時には無錫南方十二キロの新安附近に迫り蘇州無錫街道を遮斷した、一方白茆口上陸部隊は常熟より西進して太平橋安鎭の線に迫つてゐる

浙江戰線　前日南潯を占領した杭州灣上陸部隊はこの日泥濘を冒して追擊に全力をあげてゐるが、一方山田（專）部隊は戰車隊を先鋒に無人の野を行くが如く拂曉双陽鎭を拔いて太湖南岸に沿つて戰果を南方に擴大しつゝ震澤、嚴墓鎭を目前に控へるに至つた

空爆戰線　海軍航空隊今村部隊〇〇機は廿日午前十時無錫蘇州方面に飛び上海戰開始以來最初の豪雨中の爆擊を敢行、また陸軍飛行隊川村部隊も湖州西方の呉興に飛び軍用トラックを爆擊粉碎した

その他　太湖東方の會戰は南京死守の前線を張る敵に致命的打擊を與へその遺棄せる死體は五萬、俘虜一萬で敵の受けた總損害は十五萬と稱せられる、また陸軍省發表によると事變發生以來北支、チャハル、上海各方面で敵の遺棄死體十四萬五千死傷五十九萬四千、俘虜九千三百に上つてゐる

無錫へ十五キロ
水利移動戰で敵の裏をかく

【常熟にて同盟特派員廿一日同盟】片桐、大野、野田、助川各部隊は常熟城を拔くや壓走する敵に踏止まる餘裕を與へず無錫縣城へ向く進擊をつゞけてゐるが、敵は敗走に當り鐵路上の橋梁を燒失したため我が軍は敵の裏をかき、船艇を利用する水利移動戰に出でその先鋒は二十一日午前十一時早くも無錫より十五キロの地點に達した

濮陽の住民 暴動を起す

【石家莊廿日同盟】當地に入つた情報によれば河北省濮陽（大名南方、黃河北方）地方においては最近多數民衆が暴動を起し、殺人、掠奪、掠奪等不穩事件が續出しつゝあるといはれる、同地方は從來宋哲元の勢力範圍にあり、多年苛斂誅求に苦しめられて來てゐたが今次事變發生以來殊に一般民衆の反感は極度に達し、蔣介石政權及び軍隊に對する怨嗟の聲は隱々たるものあり、今や全く宋哲元の號令は行はれざるに至り敗殘兵に合流し、遂に蜂起するに至つたものとみられてゐる

舊東北軍の將校 五百名叛亂
中央軍の手で銃殺

【ニューヨーク二十日同盟】AP南京支局が外國武官から得た情報として傳へる所によれば去る十七日蘇州において舊東北軍將校五百名が突然叛亂を起したが、中央軍の手で全部銃殺に附されたといはれる

弱い支那軍

【ニューヨーク二十日同盟】AP通信社上海發電によれば、第三國の消息通は支那軍が弱いのは勿論裝備の劣惡なる事にもよるが、政府部內の政治的軋轢も重大原因で首腦部間の協力缺如とこれに基く軍需品補給の中絕は致命的なりと斷定してゐる、蘇開するに南京政府と支那軍將領間に軍隊の配置につき意見衝突し、日本軍の杭州灣上陸の日に隊の交替を行つたため支那軍は全面的退却を餘儀なくされたと言はれるが、右は內部不統一の一證左と見られる

蔣の泣き事

【上海二十一日同盟】南京に踏止まつて大本營に立籠つて居る蔣介石は昨日ニューヨークタイムス特派員のインターヴューに應じ國民政府は現下の戰局に適應するため遷都を實行するに至つたが、それは長期抵抗作戰を堅へたもので支那は最後の一兵に至るまで戰ふ決心に變りはない、九ケ國條約國は國際侵略國たる支那を援助すべきであつて、侵略國たる日本を救ふべからざるものであることを余け信ずると述べ、九ケ國條約會議の緩慢な態度に不滿の意を洩した

フランス租界 當局とも交涉

【上海二十日同盟】我が方の對共同租界工作は二十日兩度の會見で一大進捗を見せたが、我が方は更にフランス租界當局に對して、共同租界とフランス租界との種々の相違を相當に考慮しつゝ我が方の要求を貫徹する決意を以て更に交涉を開始するはずである

連日の豪雨を幸ひに 南京防備に狂奔
A・P通信の南京電報

【ニューヨーク廿日同盟】A・P通信社南京電報は蘇州陷落に近き南京の狀況を左の如く報道した

外交部長王寵惠は目下南京に踏み止つてゐる各外交官も居殘つてゐる、これがため日本軍の攻擊はしにくいやうだ、支那側は南京死守の決意を固め連日の豪雨で日本空軍の來襲なきを幸ひに防禦施設を强化しつゝある、碼頭には軍需品が山積されてゐる、又日本海軍の來襲に備へ鎭江から下流揚子江一帶に水雷を敷設すると共に防材を沈めてゐる

中島砲兵部隊 敵船三隻を擊沈
一隻は敵兵諸共捕獲

【常熟廿日同盟】中島砲兵部隊の一部は廿日虞山の中腹百米の地點に放列を布き何江方面に潰走する敵兵を砲擊中、二十日午前十一時今しも湖岸を離れ逃走せんとする大砲積載の敵船四隻を發見我砲兵は虞山の中腹より悠々これを見下し砲擊を加へ、忽ち三隻を擊沈、殘り一隻は砲兵が山を駈け下り敵兵諸共捕獲した

陸相から松井 司令官に祝電

【東京電話】十一月二十一日陸軍省發表　常熟、蘇州、嘉興相ついで陷落し湖東會戰の目的達成の公電到府するや、陸軍大臣より二十日夜松井軍司令官宛左の祝電を發した

光輝ある蘇州攻略を祝す、頑强なる敵の抵抗を排し太倉、崑山、常熟、蘇州、嘉興など敵の重要據點を奪取しよく敵をして抵抗の餘裕を與へざる猛烈果敢な追擊により赫々たる大捷を博したり、この光輝ある戰捷はよく皇軍の威武を中外に宣揚するものにして、參戰將兵連日の勇戰奮鬪に對しては眞に感謝措く能はざるものあり、惟ふに事變の前途なほ遼遠なり、切に將兵の武運長久を祈るとともに重ねて榮譽ある犧牲者に對し深甚なる敬弔の意を捧ぐ

明春別個に提出 支那事變費豫算は
◇─增稅も考究さる

【東京電話】大藏省では別項の如く明年度豫算について目下二十八億七千萬圓程度の査定を目標に豫算省議を進めてゐるが、右は經常的軍事費及び各省文治的經費に關する普通豫算で、支那事變に基く戰費の豫算は全然計上してゐない、從つて戰費の豫算は今後戰變の推移を見極めたる上、明年通常議會の休會明け前に別個に陸海軍兩省より提出されるはずで右臨時軍事費は當然戰鬪狀態の持續を豫想し巨額に上る見込みであるから之を加算すれば明年度豫算總額はおそらく本年度以上の厖大な額に達するものと見られる、なほ臨時軍事費に關聯して之が財源の一つとしての增稅も考究されてゐるがその最後的決定は明春に持ち越されるはずである

各省要求總額は三十八億圓 二十八億七千萬圓に査定
長期戰鬪の體制に即す

【東京電話】大藏省では十六日以來明年度各省要求豫算の概算に基づき主計局において査定を進めつゝあつたが、若干未定の分を殘して査定原案を作成するを得たので二十日より愈よ豫算省議を開催、內務、社會保健、商工の順序を以て審議を行ひ審議終了したる豫算に就ては夫々事務當局と折衝を開始した、而して明年度豫算總額については各省との折衝關係ではなほ確定するに至らないが各省要求豫算總額は凡そ三十八億圓に對して二十八億七千萬圓程度に査定し得る見透しを得るに至つた、卽ち明年度豫算は本年度の當初成立豫算の程度に査定し得た譯であつて、右査定方針は支那事變が明年度一杯繼續するものと假定してあくまでも長期戰鬪の體制に卽したもので、その內容を列記すれば大體左の如くである

▲査定方針

一、長期戰に備へて戰時財政に基づき豫算編成を行つたこと
一、一般的經費は之を節約繰延べたこと
一、戰後の經濟施設に關する經費は一切計上せず、萬一明年度內に平時狀態に復せざる場合は臨時議會を開き追加豫算として計上すること
一、明年度の一般軍事費については既定計畫の遂行に遺憾なきを期したること
一、各省の一般的經費については既定經費と雖も之を極力節約繰延べたること
一、軍事費以外の經費については左の經費に重點を置いて計上したこと
イ、技術員（機械、化學工業、電氣、鑛山）等の養成に關する經費
ロ、軍事救護費
ハ、勞働者轉換（職業紹介事業その他）に關する經費
ニ、貿易振興に關する經費
ホ、滿洲移民に關する經費
一、明年度一般豫算の財源については經常歲入及び公債に仰ぎ、增稅は臨時軍事費特別會計豫算の査定に當つて考究すること

來年度地方財政調整交附金

【東京電話】地方財政調整交附金は大藏、內務兩省協議の結果明年度においても本年度同樣臨時的措置を以て臨むこととなつたが、二十日大藏省議の結果之が經費は本年度同樣一億圓を計上することゝなつた

ポ、ユ兩國は フ政權承認

【サンセバスチャン廿日同盟】スペイン政府軍は二十日ポーランド、ユーゴースラビヤ兩國政府は、近くフランコ政權を承認するに決した旨非公式に發表した

日蘇漁業條約 交涉好轉か

【モスコー二十日同盟】モスコー駐劄帝國大使重光葵氏は二十日ソヴエート外務人民委員部にストモニヤコフ次長を訪問漁業案の日ソ漁業條約の正式調印方を督促した、ソ聯政府は從來言を左右にして遷延策をとつてゐたが二十日の會見によつて交涉は好轉して來た模樣

獨伊兩國駐蘇五領事館閉鎖に決す

【モスコー二十日同盟】ドイツ政府はソヴエート聯邦內の五領事館を閉鎖するに決したが、タス通信社はイタリー政府も五領事館を閉鎖することになつた旨左の如く發表した

蘇伊兩國政府は領事館分布問題について外交交涉を行つてゐたが、二十日右交涉を終了イタリー政府は明年一月二十日までにキエフの總領事館、レニングラード、チフリスの二領事館及びノヴオシビリスク、バツームの二副領事館を閉鎖することに決した

日曜氣配

▲株式　高値は依然買氣旺盛ながら戰勝氣分に漸く警戒氣分があり底堅手堅し
大新八六、二〇東新一六五、五〇鐘新一三九、二〇日産七六、七〇

▲期米　正米の薄調に當中限昂騰し小口田買氣強きも高値は利喰ひに相場待ちの形、氣配手堅し

ヒ總統とハ卿の會見內容

【ベルリン二十日同盟】ヒトラー總統とハリファックス卿との會談についてはドイツ外務省、宣傳省ナチス黨の何れからも何ら發表なく從つて外國の報道は單なる臆測に過ぎないが、二十日正午P・N・B通信社は信賴すべき方面からの報道として今度內容を次の如く傳へてゐる

ヒトラー總統以下ドイツ政府首腦部はハリファックス卿との會談に於いて
一、ドイツの平和への協力を力說した後
一、國際政局の不安及び紛爭の原因について意見を交換し
一、さらにドイツ外交の共調たる「可能な範圍內に於ける二國間の諒解運動」について說明を行ひ
一、次いでベルリン・ローマ樞軸日獨伊防共協定の確立こそはドイツ外交の不動の方針なることを說明
一、然しドイツ及びその友邦とイギリス及びその友邦との間には何等の對立も、紛爭發生の原因もない現實を明かにした

最後に兩者は從來兩國間に種々の形態で試みられた建設的平和政策を實行する必要ありとの點について意見の一致をみた

大倉使節ローマ着

【ローマ廿日同盟】國民使節大倉喜七郎男一行は十九日午後六時パリからローマに到着し直ちに新聞記者團に聲明して伊太利訪問の使命を明かにした、二十日は午前中にギヂ宮にチアノ外相を訪ね午後はベネチア宮にムッソリーニ首相を訪問して挨拶を述べるはず

大倉使節昨日 ム首相を訪問

【ローマ二十日同盟】國民使節大倉喜七郎男は二十日午後チアノ外相の案內でベネチア宮にムッソリーニ首相を訪問し、近衞首相のメッセージを傳達支那事變におけるイタリーの日本支持の態度に感謝の意を表し種々懇談した、大倉男はムッソリーニ首相に中世紀の甲冑を贈呈したところ、首相は非常に喜んだ由である

首相々訪問

【東京電話】結城日銀總裁は二十日午前九時四十分私邸に近衞首相を訪問し最近の經濟事情並に北支經濟開發の問題等に就いて種々說明報告をして同十時半辭去した、また瀧企畫院總裁は二十日午前十時半私邸に近衞首相を訪問所管事項に關し詳細報告をなし同十一時辭去した

二十二日より二十六日まで
寶用呉服大廉賣
京城　平田百貨店　呉服部　本町

京日・特報　支那事變第三回映畫會
今夜限り（七時から）
所・京城府民館大講堂
上映數・第十六報新着封切まで十三卷
（場內整理のため十錢申受けます）
主催　京城日報社

咳（せき）
小兒のせき は早い手當が一ばんです、お子達がせきを始めたら百日咳、肺炎の危險性が發揚げられたものと考へて急ぎチミツシンを與へられるやう。
眠る前に一匙を服まして下さい
甘いから小兒は喜んで服みます
一円八十錢　一円　藥店にあり

喘息
エフェドロ"チミツシン
老ひも若きもあの苦しい神經性の咳嗽、劇しい發作、呼吸困難さへ來します。エフェドロ"チミツシンはこれら痼疾ある人々の特效藥としては勿論のこと、發作の豫防にもなるので服用者から大いに喜ばれて居ります
一五〇瓦…一円八十錢

氣管支　肺　肋膜
グアヤコ"チミツシン
喉い咳きが執拗に頑張るようでしたらグアヤコ"チミツシンを直に與へて下さい。本劑は氣管支（肺・肋膜）咳に良劑であると同時に、豫防にも効果があると皆様の好評を得て居ります。
グアヤコールとコデインと、何れも呼吸中樞を鎭靜して刺戟を和らげる作用ある鎭咳劑をチミツシンに配伍したものです。
一五〇瓦…一円八十錢
東京・大阪　田邊商店
TY 840

京仁水を舞台に 廿人組の窃盗團

深夜の街上に捕物陣を展げ 永登浦署に凱歌揚る

【永登浦】永登浦署司法係で十三日午後三時頃永登浦町五ノ三有馬鑒方へ家人の留守を覘つて賊が侵入、簞笥の上にあつた現金十五圓を初め衣類その他の盗難の届出に接し、大西刑事部長以下各刑事はこれが犯人搜査の手を擴げてゐたが、十七日永登浦驛附近を徘徊中の自轉車を持つチンピラ一人を檢擧取調べたところ、意外にも近來稀な二十人組の大窃盗スリ團の端緒を得たので俄然緊張し、李司法主任總指揮の下に大西刑事部長以下刑事總出動して搜査を開始、十八日午後七時からは藤木金浦部長以下司法內勤も總動員して徹夜大活動の結果、午前二時數岩町一味の手先の巣窟を襲つて金城悅つ以下十三名を一網打盡し、先引に直ちに嚴重取調べを開始、同日午後二時に至り闇にのさばつてゐる一味の正體が暴露されると共に首魁李濟民こと三豪こと並にその副頭領格の金泰善こと金鐵熙この居所及び立廻り先が判明したので藤木部長、文刑事一隊はその居所京城東小門外新設町某下宿屋を張り込み午前一時半頃ひよこ／＼歸つて來る戸籍簿に外一名を發見、有無を言はせず逮捕、又一方大西刑事部長、金部長の一隊は一味の立廻り先を突き止めるべく東奔西走大活動をして京城黃金町光武臺に入り込んでゐることを探知、同館の正門を金部長、諸刑事が守り、非常線を大西刑事部長、吉岡內勤が張り込んで賴さに檢擧した一味の指定により兩名が終つて廻る一味の手先二名を正門に檢擧したので、これを見た首魁李濟民は帽子を取つて矢庭に走り出し逃げんとするところを金部長が追跡格鬪を演じてゐるところへ諸刑事が來て漸く逮捕、この騷ぎに驚いた副頭領金泰善（こと）は、恐れ驚り隣りの民家の屋根を傳つて逃げるところを大西刑事部長が追跡中見に金部長諸刑事が加勢してこれも逮捕したが、折柄光武臺から出た見物人等がこの捕物活劇の實演を見て雷の如き拍手を送るなどエピソードもあつて金部長諸刑事は手首その他に輕傷を負つた

一味は本年一月結團、首魁以下幹部は『タワシ』商を裝つて每府內朝鮮人宿屋を轉々とし居所を定めて見習手先連を集めては若し警察に檢擧されても死を以つて味方の不利なことは自狀せぬとし、稼ぎ成績優秀により支給步合を支給されると等を誓約せしめ、スリ窃盗方法を教育してそれ〴〵活動を指揮し、仕事が濟んだら必ず晩に歸つて稼いだものは全部首魁に納める方法により京城、仁川、水原間を舞台に橫行し、各商店、劇場、デパート、官舍等の空巢覘ひ若しくは京仁、京水間の汽車乘り、市內電車の掏摸等數百件を稼ぎ時計、指環、鍛等の貴、金屬並に現金數門でその被害金額も數千圓にあがるもので首魁以下幹部はこれ等贓品を處分し、手先連に適當步合を支給しその餘は彼等が日頃豪奢な生活を營み、晩は新町、彌生町その他に於いて豪遊を續けてゐたものである

揚子江敵前上陸後直ちに散兵しつゝ前進する〇〇部隊 ＝航空便＝

開城署新築 廿八日落成式

【開城】昨年以來工費約六萬七千圓を投じて新築中の開城警察署廳舍は去る八月竣工を見たが、時局柄落成式を延期中のところ來る廿八日莊嚴な落成式を擧行に決定 新廳舍は總坪數三百餘坪二階建近代式のタイル張のモダンなものである。曩にその筋から發表された都市計畫に依ると廿年後の人口十二萬に增加が見込まれ開城の警察署として堂々たるものがある（寫眞は新築の開城署）

敵陣を見上げて 隊長最期の愛吟

俺も見事死ぬぞと續く部下

實藤木浦小學校長 戰線慰問手記

【木浦】實藤木浦小學校長は全羅南道教育家代表として選ばれ、過日來北支戰線の皇軍を慰問中であつたが、去る二日使命を果して歸校、感激に溢れた左の手記を本社支局に寄せた

成歡病院で負傷の一隊長が內ポケツトから一枚の

『圖畫を』取り出して、〝これが私の一番嬉しい慰めです、見て下さい〟と言つて淚ぐんでゐられる、手にとつた私もそのまゝ言葉が出なくつい淚ぐんでしまつた、けしの花……のやうなものを寫生したクレヨン畫で所々に血の指紋がついてゐるのは隊長のだ、橫に『兵タイサン、コノ花ガオクラレヌカラツグ ニ書イテオクリマス』三年一組林トシコ」と鉛筆で書いてある（兒童の名はその時感激してしまつて書留めておかなかつたので或は間違つてゐるかも知れぬのでおことわりして置きます）兒童の純眞をこめた慰問は鬼をもひしぐ隊長の心をどんなに慰めたことだらう、陣前で血なまぐさい陣地に疲勞隊長の手にふれたことだらう、傷ついて病院のベッドの上に積ただける隊長をどれだけ慰めたことだらうと思ふと淚ぐましにはをれなかつた、慰問はさうした

『眞情の』あふれたものが一番いゝのだとつく〴〵感へた、歸つたら兒童にも澤山書いてもらつて送らう、それと同時に出來るならばハガキ二枚大位（大きいとじやまになつてしかたがないとの話）の畫用紙か何かに家族全部が寄せ書きをして送つて差上げたならばどんなにお慰めが出來るだらうかと思つた、第一線の兵士には糧食も屆かないし彈さへ仲々屆きかねる狀態だから慰問袋等もとても手には入らない樣子だ、部隊名が解つてをれば手紙はどうにか屆きが早い、かうして御送りすることが吾々の務めではあるまいか、第一線の兵士は一ヶ月も以前に來た親からの便りを（その後は屆かないので）眞實の愛をこめた眞夜中に月の光りで幾度も幾十度も繰返し繰返し讀んでゐる、自分の親の手紙を暗記してゐるだけでなく戰友の分まで暗記してしまつてゐるといふことだ、戰のすんだあとに生き殘つた身を夢のやうに思つた、何時も思ひ浮ぶのはやはり故鄕の山川、親や子だ、背囊からとり出して見る手紙は何時も

『幾十回』も讀んだもの一通きりしかない、それでも幾十回讀んでも又親に逢へた感じで讀んでゐる、これ等第一線將兵を慰めるものは慰問以外には今のところ方法がないのではないかと思ひます、滄州から支那軍を撃破しつゝ南下した〇〇部隊の後方を脅かす西方山嶽地帶の敵三個師が天險により半歲餘の日子を費して築いた陣地を占領すべく命を受けた我高田部隊に、糧兵を以て一週間全く糧食なく僅に大根や甘藷に命をつなぎ巍峨たる山又山を前進し、八月廿四日の拂曉戰に〇部隊長を初め〇隊長五名と兵の大部分が戰死して遂に高府が隊の指揮をとり上等兵が〇隊の指揮をとるまでに苦戰に陷つた際、宮崎縣湯兒郡出身小森軍曹長の

『悲壯な』最期をその部下として觀戰した工藤勝正上等兵から聞くことが出來たので皆樣に御傳へします

八月二十三日夜半から行動を起した高田部隊は猛烈な攻撃によつて第一線を突破して山頂に達したが更にその前方高地を占領することが非常に有利であることを認めた〇部隊長は一氣にこれを占領せんとして前進を命じた、先づ全部隊は山の中腹に前進を築いてこゝを根據に山上の敵に迫らうとした時、その左右の兩山頂から盛んに迫擊砲、機關銃の十字砲火を浴びせ來り前方の山上の敵に共力したゝめ遂に全部隊は悲壯な運命に陷つたのである、この時小森軍曹長はかうして死を待つよりはと決然隊をとび出し山上目がけて驅け上らんと軍刀振り上げた一刹那敵彈は左腕部を貫き更に一彈は軍刀持つ手の上腕部を貫きその場に打ち倒されてしまつた、これを見た工藤上等兵は直ちに驅け寄つて壕の中に背負ひ入れ所持の三角布で

『假繃帶』をしようと出血だけをとめた、この時曹長は敵陣をキッと見上げて〝軍刀を持つて來てくれ〟と叫び、軍刀を持つて壕の前方に立ち上り大聲一番〝西郷隆盛りや話せる男、國のためならば死ねと言うた〟とかねての愛吟を唱へ出した、味方の兵はこの聲を耳にするや射撃の手をやめぢつと聞き入つて皆淚ぐんでしまつた〝クローシ、おれも見事に死んでやるぞ〟と言ひ合ひしたやうに叫んで又一層猛烈に射撃し初めた、曹長は〝あゝ、この軍刀で思ふ存分敵を切らずに死ぬが殘念だ〟と言つてひざまづき『天皇陛下萬歲』と叫んだ時は既に倒れてゐた、小森曹長は極めて無口で何時もニコ〳〵してゐて部下から非常に親しまれてゐたのでこの死は一層全軍に復讐の念を强くした、これは實戰談であるが皇軍將士は皆この通りで、特に

『初年兵』はやられるときまつたやうに班長の名を呼び〝何々二等兵はやられました、すみません、仇を取つて下さい〟と言ひ『天皇陛下萬歲』の聲は大抵半分位聞きとれる位で死んで行くのである、二年兵の强者の兵は〇隊長や〇隊長に必ず何樣のわびを言ひ、そして萬歲の聲と共に倒れて行くが、これが皇軍の今日の强い原因であると思はれた、工藤上等兵は幸運にも一彈も受けなかつたので、丁度自分が通つた時に他の戰線に移動の途中であつた、自分は十月廿二日に通州に行つて那人部隊の戰死を弔つた、部隊長の甲斐中佐の戰死された室などは悪部手が滅ち破られ、戶や襖などの選擇もそのまゝだし、特に一千發の小銃彈を彈ちつくして防戰された室には血痕が殘り、床にはそのまゝ血がにじんでゐる、建てられた

『墓標に』香を手向ける時の氣持はとても言ひ現すことの出來ないものがあつた、近水樓の慘殺の室にも行つたがそこで聞くと保安隊がやつて來て〝今の中に助けてやるから早くついて來なさい〟と言つて飛び出しては片つぱしから言語に絶する慘殺をやつたと言はれてゐる、然もその連中が思ふ存分掠奪をやつたあとは軍服を脫いで知らぬ顏して今でも通州にじつと殘つてゐるのがゐて時々發見されるさうだがこの連中の心理狀態はとても吾々日本人としては想像することも出來ないのである、相木大佐の戰死の跡を弔つて共同墓地を參拜したが、ずつと並べて並べられた墓標、右半分は內地人、左半分は朝鮮人、同姓が四人も五人並んでその次には又同姓が四五人並んでゐる、一家全員やられたのだ、どうしてもそこを去ることが出來なかつた、一つ〳〵の墓標に

『幾回も』〳〵おじぎをして廻る、そしてはつきりした聲で〝皆樣の靈が浮ばれるやうに皇軍の將士は大殲滅をやつて下さつてゐます、又銃後の私共も內鮮一體となつて國家の大使命に血みどろの働きをやつてゐますから御安心下さい、きつと〳〵もうすぐに明朗な北支が建設されます〟と淚ながらに御挨拶をして來た、歸る途々で我が住む鄕の平和さがつく〴〵有がたく、そして歸つたらもつと皆んな力を合せて銃後の務めを勵めようと頭に浮かぶ墓標を交る考へた

平壤に初雪

昨年より二日早く

【平壤電話】平壤地方では二十一日朝七時頃から八時頃までチラホラ初雪を見たが、平年より八日遲く、昨年より二日早かつた

元山も初雪

【元山電話】滿洲に發生した優勢な高氣壓の來襲で二十日午後から降り出した雨は霙を交へ二十日朝は淡雪を見た、これが今冬の初雪で昨年よりは八日早く例年よりは三日遲い

新義州も降る 〇・五センチ

【新義州電話】新義州では廿一日朝初雪に見舞はれ、新義州では積雪〇・五センチに達し一面銀世界と化した、新義州の初雪は昨年より九日遲く例年に比べて十一日遲い

醉漢轢死

【羅南】吉州生れ在吉州郡太陽洞居住農許鎮〔〕は去る十五日午後三時ごろ醉酊して友人二人と歸宅の途中八道溝警察分署管內播州子會寧村の路上で折柄平壤寄八名を乘せて疾走して來た間島自動車公司延吉八道溝間定期バスに刎ねられ即死した

命取りの煉炭ガスで 高普生瀕死の重體

〝冬〟來る家庭へ赤信號

〝冬〟の訪と共に早くも煉炭に赤信號――昨冬京城府內には煉炭ガス中毒による變死者が續出、各署では管下住民一般に煉炭ガスに注意するやう警告を發する等依然煉炭に危險信號が揭げられたが、今年は早くも廿一日この魔の煉炭ガスによる負傷者が現れた、京城府孝子町一五八崔錫方第二高普三年生崔振憲君〔〕は廿日夜十一時まで勉強に勵んでゐたが、廿一日朝八時になつても起きて來ないので家人が不審に思つてゐる矢先、日曜のハイキングに誘ひに來た友人が崔君の部屋の扉を開けたトタン〝大變だッ〟との叫びに家人が驚いて驅けつけて見ると、意外にも崔君は虫の息となつてゐるので大騷ぎとなり最寄病院に運れ込み手當の結果煉炭ガスの中毒と判明、生命危險なので直に鐵道病院に入院手當してゐるが絶望狀態である、崔君は學校の成績も良く、同校マラソン選手で、過日京仁驛傳競走には記錄保持者として前途を嘱望されてゐただけに各方面から心配されてゐる、なほ鐵路醫者衞生係では早くもあがつた九ッ穴の煉炭に對する危險信號に管內住民に對し注意を促すことになつた（寫眞は崔君）

鄕軍京城支部大會

管內全分會員勢揃ひ

在鄕軍人京城支部では廿一日午前九時から七十八聯隊で本年度大會を開催、管內の京畿道、黃海道、京城府の六十四分會から千二百名の多數が出席、國歌合唱、勅諭奉讀、昨年度優勝旗返還、支部長訓示を行つて同九時半から射撃、銃劍術、喇叭の競技を行ひ盛況裡に四時頃終了（寫眞は上が式場、下が競技場）

臆病な僞刑事

【釜山】府內昭和通り三丁目飲食店李萬徳（三）方へ十九日夜八時ごろ背廣前後のナッパ服を着た內地人が釜山署刑事と名乘り〝賭博捜査のため臨檢する〟と二階へ押し上がつたので主人が大聲で怒鳴つた勢ひに驚いて怪漢は二階の窓から往來へ飛下り姿を晦ましたので目下當物の釜山署刑事が搜査中である

忠南號へ獻金 江景も好成績

【江景】報國機忠南號への獻金は、論山郡では道の割當を突破し總額一萬七千圓に達してゐるが、江景邑だけでも七千圓あり、本月二十五日までには全額纏め本道へ納付の手はずとなつた

精神病者轢死

平壤驛發新義州行の列車が廿日午後八時十二分頃大同郡秋乙面平川の附近で線路を通行中の平南价川郡北面龍興里金英吉〔〕を轢殺した、被害者は狂人で精神に異狀を來し、同家でも父親のとめるのも聞かず、列車を止めると云ひながら線路を暴れ廻つてゐたものであると

礫傷の幼女死亡

【京城】三清町四八金某氏三女福淳さん〔〕は十八日午後三時頃六〇一先で京城上往十里町三三三金生鳳〔〕の挽く荷馬車に轢かれ、手當中であつたが廿一日朝遂に死亡した

全日本籠球の朝鮮豫選大會

全日本籠球選手權大會朝鮮豫選第一日は廿日午後三時から條支高普コートで行はれたが成績左の如し

普成 61 (51 30 / 10 14) 24 高麗俱樂部

延專 77 (37 40 / 9 18) 27 中東

二十一日朝の天氣概況

城津附近と朝鮮海峽に小低氣壓がある爲め、朝鮮は一帶に天氣惡く北部では諸所雪又は雨、中部以南は雨となつてゐます、高氣壓は北支那にあつて北支那滿洲西部は晴れてゐますが滿洲東部と南部では諸所雪模樣となつてゐます、內地は高氣壓に掩はれてゐますが外と五九つて九州、中國地方では雨が降つてゐます、鮮內の氣溫は平年に比し中部以南は三、四度高目、北部も一、二度の高目ですが新義州と雄基は一、二度の低目を示してゐます

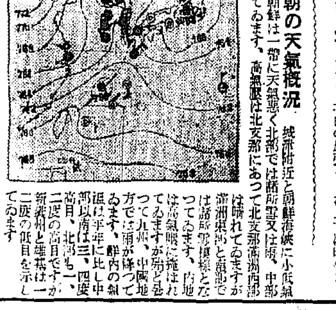

天氣豫報（22日）

地方	風	天氣
京畿 忠南 忠北	西乃至北の風稍强く	始めは曇後に晴
全北 全南	西乃至北の風稍强く	大體曇だが時々雨がふる
慶北 慶南	西乃至北の風稍强く	同じ
平北 平南	西乃至北の風稍强く	始めは曇後には晴
黃海 江原 咸南	南西乃至北西の風稍强く	始めは雨か雪後には曇
咸南北部 咸北	西乃至北の風稍强く	同じ

仁川の潮時（22日）

	午前	午後
滿潮	[illegible]	[illegible]
干潮	[illegible]	[illegible]

京城地方【今晚】曇【明日】北西の風晴

仁川地方【今晚】北西の風稍强く曇後晴寒くなる【明日】北西の風稍强く曇後晴寒くなる

京城濕度（二十日）最高一二度二、最低二度四（二十一日）今朝六時三度八、正午五度二

氣象特報 午後一時三十分京城測候所發表――第一區海部北西の風强く、海上では時化る

有望事業 必ず儲る化學商品 各地一手店急募 進呈、製法詳細說明書、無料指導 大阪 上仁工業部 電話東二一四〇番

京日案內

五號活字十五字詰一回五行一圓五十錢掲載料は前納の事但取扱店に限り特に當社にて掲載す

社員 招聘年齡三十歲以上 經驗十年以上 京城府旭町一丁目一〇〇ノ三一 相川

貸家 京城日報社附近 日當り 電本二一八一番（構內三三番）田中

電話 買賣 好出合有 金融利安 取引迅速 兒玉商店 旭町一ノ一二七 電本五五四〇番

軍刀 刀劍 調製 研 其他附屬品 一切 取扱 京城龍山漢江通八番地 三角地 大電龍一六六三番 廣瀨刀劍店

家具 京城黃金町三丁目 電本五〇九一 關根商會

熊本 吉田商會 京城旭町二丁目 電本二七九七番

學生大募集 ◎銃後の護りを强化するため ◎新學期を開始す至急申込め 大連市山縣通二十二番地 大連自動車技術員養成所 電話二・八九三五番

弊社取締役戶嶋新次郎殿儀京城商工會議所主催北支貿易視察團員として出張中發病奉天滿洲醫科大學病院に入院加療中の處本月十九日午前二時四十五分遂に逝去被致候間此段謹告仕候 昭和十二年十一月二十一日 株式會社天香閣

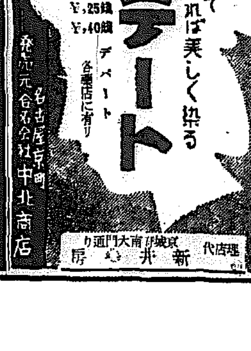

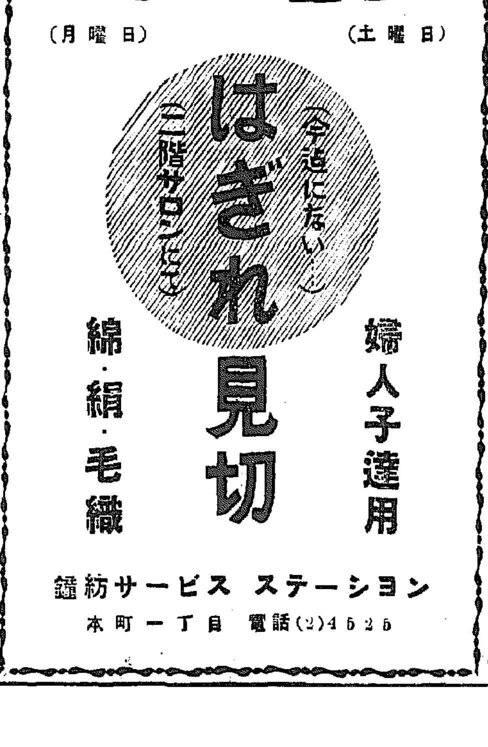

國定忠次 (118)

長谷川伸作　岩田專太郎畫

化けの皮（八）

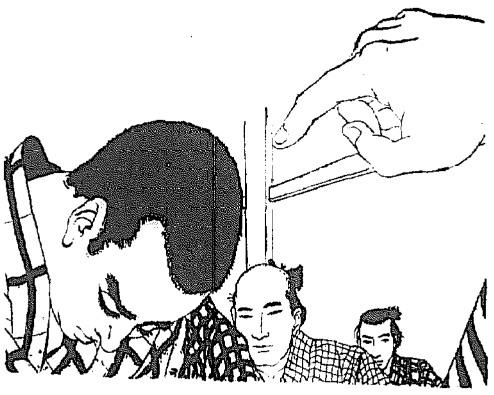

頑鐵はその時、
『ヘッ』
答へとともに深く頭を忠次の前に突き出した、性のつく程、忠次に叩かせようといふのである。
『よしッ。痛えぞ坊主』
『ヘッ』
が、忠次は叩かない、頑鐵の頭を中指でちょいと突き、
『仕様のねえ馬鹿野郎だ』
と、笑つたので、今まで張つてゐた空氣が急にほぐれ、笑ひ聲がどッと擧がつたので、頑鐵も一緒になつて、
『はゝゝ』
と、笑つた。
文藏が頑鐵の脇へ坐り、忠次に
『親分。ゆうべの騒の不始末、どうか勘忍してやつて頂きたいもので』
『さうだ。忠次親分お知らねえものだから、大變悪い事をしたもんだ』
『悪い事したでねえ。あの阿魔が悪いから民さんが利根川へ沈められたんだ』
『判らねえ奴だな、親分の仰有ることが判らねえやうな奴は、一家にして置けねえぞ』
と、伊八が頑鐵を叱るを忠次が制し
『頑鐵。民が川へ沈めに掛けられたに就いて、悪い、良い、といへば悪いのは民だ』
『へッ？』
頑鐵があげた不服の顔を、睨みつけた忠次が、
『民は、俺でここに居るお前を除けた一家の者と違ひ、この道へはひるには及ばねえ安穏な家の倅だ。家業に精出し、堅氣であれば居られる身をもちながら、道樂にこの道の者の眞似をした、そいつが一番悪いことだ。今も話の序でみんなに話して置いたことだが、これから先、俺の一家の者にならうといふ男は、よくよく、かう成らねえまでは居られねえ身の上の者ばかりに限るんだ。なあ頑鐵、お前は無量寺のお上人様に可愛がられたといふことだ、世間も出來ねえ、碌の碌める見込みもねえお前を何でお上人様が可愛がつたか、俺にやこの頃やッと判つてきた。お前の、その馬鹿を不便に思つたのではねえ、お前の馬鹿な處に望みをおかけなすつたんだ。お上人様のお心では、お前にや死んだ者を淨くにやるだけの功力はとても出來ねえだらうが、敵討にしろ人を殺した罪ほろぼしに馬鹿の一念この世のお役に立つことを願ふだけ經づつでも積んで行く奴と、かう思召したのだらうだ。俺あ、それを、野州の白井無量寺さんと仰有る方から聞いて、あ、成程さうかと膝を叩いた。それがどうだ、倒れた。夜旅の道中で、飲狂な押頑坊主が飛んだことしやがると思つて聞つてみれや、手前だ、野州龍谷の無量寺の存願坊主が博徒の仲間にへえり、しかも、何の因果か、俺の一家だと知つて魂消たぞ』
それまでに頑鐵は何度か、口をひらきさうになつたが、忠次の勢に壓されて一言もいへずにゐた、が、到着、
『待つてくれ親分、叱言は後で聞くだ、おらにもいはせてくれ、おら、いふことがあるだ』
頑鐵な頑鐵である。

ペこりと下げる頑鐵を睨め、忠次が、
『民五郎のことでお前もらく熱をもつてくれたさうだな。民は俺の乾兒、殊に、死んで口が利かなくなつた男だから代りに俺が禮をいふ。頑鐵、お前の友情有ひ、有難う』
『ヘッ』
頑鐵は忠次にかう云はれると、涙が自ら出てきて止め度がない。
『禮は禮でいふが叱言は叱言だ。何だつて馬鹿野郎め、お嬢たんて騒ぎ者を、殺さうなんてしやがつた。飛んでもねえ奴だ』
『ヘッ』
良い後は悪いで、頑鐵は縮まつて頭を下げた、多分、殴られると思つたのである。忠次が、
『けふは芽出たい日だから一先づ勘弁してやるが、なあ頑鐵、よく憶えて置け。お前はの、お嬢に大きな借金が出來たんだ。忘れるな』
『いいえ、親分、おらあ、あんな阿魔に百文の錢だつて借りはねえんだ』
文藏と伊八とが頑鐵を小突くやうにして、
『判らねえ奴だ。親分の仰有るのは、悪いことをしたんだからそれだけが借金だと、かう仰有るんだ』
と、諭したが頑鐵は肯かない。

世界のどこへ出してもヒケはとらぬ整髪料！
高級で便利で最も經濟的！而も整髪威の上品さ！

パリー製に優る　國産最高基準品
丹頂チック
純植物性　專賣特許
丹頂ヘヤートニック發賣元　金鶴香水株式會社

センター　ストーブ
此光榮　曩に　帝國發明協會より「昭和八年」發明賞　更に　大阪府知事より「昭和紀元節」褒狀表彰
陸海軍　諸官衙　御用品

焚き易く　石炭僅で　能率滿點
石炭※　此外に無煙炭・煉炭炭等多種
物語送呈　御申越次第
代理店　三井物産株式會社　京城・釜山・群山・平壤・仁川・安東縣
製造元　株式會社　山本最商店　大阪西區

唄いたくてたまらぬ…チンソー

液状　濕布劑　キソール
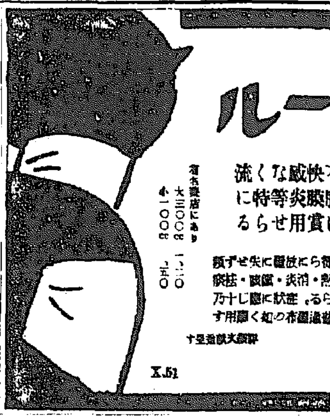
液状なれば些の不快感なく流
咸・肺炎・肋、腹膜炎等に特に
患部の廣きものに賞用せらる
各藥店にあり　大三〇〇cc　一、二〇　小一〇〇cc　五〇
X.51
和光堂

武田産婦人科病院
新聘　明治四十八年? 四月十日　武田産婆學講習所
京城府長谷川町（朝鮮銀行横）
醫學博士　武田正房
電話本局(2)四五四五番・(2)一三七番

學理に基ける
新時代の强壯劑
ビオトニク
食慾を增進し神經並に身體細胞の活力を昂進す合理的增血作用を營む
特に一般虚弱　神身の過勞
榮養障碍、虚弱兒童
腺病質、身體過勞
結核性症、貧血諸症
性的減退、病後恢復期
美味芳佳なる液劑、服用容易
用法　一回四乃至八瓦宛　一日三回服用
包裝　二五〇瓦　二圓五〇　五〇〇瓦　四圓五〇（アルミコップ付）
植村製藥所　京城府南大門通一　說明書試品贈呈

愛兒の健康　銃後の力
美味芳佳服用容易

組合製造　無稅證明　付印刻
空氣銃
無故障明り印付年中使用出來ます
高級ダイアナ（ライフル入）全長三尺六寸　二十二圓
同中型（三尺三寸）（ライフル入）　十六圓
同小型（三尺）　十三圓
新發賣B・B八粍小型二連　十三圓
少年用中折聯發三百連發　外各種
彈丸及彈丸容器無代（送料各七十錢）
カタログ　四錢切手要
大阪市南區高津四ノ七八　常盤號銃砲店　電話　振替

海外輸出　朝日乾電池
絶對堅牢　朝日電池ランプ
大阪江戸堀　松和電器商事株式會社

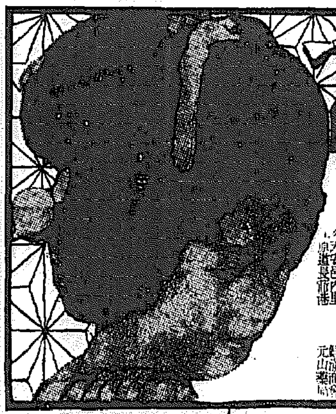
岩里　別府淋藥
無効返金責任製劑
定價一圓
無代進呈
別府市鶴水園　岩里天然堂　振替下關八九四〇番
[illegible]

骨膜炎・リウマチ・神經痛
せきづゐ病

病、便秘、耳鳴、不眠、出尿困難、小便の際膀胱に痛み…又は知らぬ内に放尿する等の人々…
兵庫縣明石市右手塚町　元木家傳藥房

絶對責任付不向返金品替自由◎直接需要者へ◎大爆發的
大廉賣　革靴　大特賣中
靴ノ御注文ハ必ズ足袋文數又ハ足型明記願ヒマス　フレンチ型ハ足袋ヨリ七分以上
一文一足　ブルーム型ハ半以上七分大ガ適當デス。送料内地二十二錢、代金引替三十八錢
滿鮮他前金六十三錢、代金引替六十七錢

高級總革長靴　白皮總裏付キ　一足　十二圓
青年訓練　總革靴
鬼三枚底　總革學生靴　一足　四圓二十錢
耐久本意
鬼三枚　短靴　一足　四圓十錢
鬼三枚編上靴　一足　四圓五十錢
流行尖端　總革フレンチ型
編上靴　四圓六十錢
フレンチ短型靴　四圓
先エナメル付五十錢高
高級紳士　禮服用　總革靴
短型靴　四圓八十錢
中學生專用指定革靴　深型靴　五圓九十錢
女學用總革靴　大人一足　三圓十錢　小人一足　二圓七十錢
晴雨經濟靴　一足　金二圓廿錢
晴雨經濟　女學生靴　一足　一圓五十錢
名古屋市千種區吹上本町（古井坂停留所前）
合資會社　金城商會　販賣部
電話東五二一四　振替名古屋一七六

ホルモン注射もX・光線もきかぬ
病的のヒビ・アカギレ
それは
進行性指掌角皮症です！

凡そ手の皮膚病中四季を通じて荒れ痛む進行性指掌角皮症（方言ニガムシ、コワムシ）程治癒困難な病症はありません。それが爲め婚期を逸する婦人も數多あります。本劑は慶應義塾大學醫學部皮膚科教室に於て横山教授指導の下に從來の療法に比し最優秀な實蹟を擧げたヒスタミン、ラノリンを根據にホルモン劑を加へ、藥學博士金尾清造氏の監製した本邦唯一の美手專門藥で、前記の難症は勿論指のサクレ、水虫、凍傷等手足の美化の障碍は除去されると共に皮膚彈力は著しく更生されます。
定價　大二・三〇　中一・一〇　小〇・六五
手の美しさを取戻せ！
"B"スタメン
B―4
各地藥店ニアリ
製造元　味の素本舗直系　寶製藥株式會社
東京・京橋・寶町・味の素ビル　振替東京　六五〇七七番

浪花館
十一月二十日より上映
東日・大毎・讀賣・朝日・ニュース　支那事變
池田富保原作　高野由美　毛利峯子　煙る故郷
大友柳太郎　歌川絹枝　明暗峠
暗黒街の鐵腕兒（日本版）リチャード・タルマッヂ
午前十一時迄に御入場の方には特別割引致します

京城劇場
十一月廿一日より　毎夕六時開演
大衆娯樂の殿堂　新歌舞伎とレビュウ
第七週プログラム
一、乙女の心　一景
二、雪之丞變化　三景
三、祖國日本　五景
四、お静礼三　二景
五、親爺はジャズル　五景
六、ヴァライテ晩秋　八景
連日好評乞御指南　年中無休
入場料　特等外三十錢　小人十錢

中央館
満都映畫愛好家
人生の岐路
愛の彈丸
躍る百萬兩
支那事變ニュース（特別上映）
二十日より廿三日まで四日間
每日晝夜三回興行　第一回　一二、〇〇　第二回　三、〇〇　第三回　七、〇〇

京龍館
二十二日より二十三日まで二日間
一、お夏清十郎　林長二郎・田中絹代主演
二、朝日・世界ニユース特報（支那事變ニユース）
三、戀愛華族版　上原謙・桑野通子主演
○大人三十錢　○學生二十錢　○一日正午より三回入替した

京城本町二ノ一九

明治座
松竹キネマ
十一月二十二日（月曜日）よりのプログラム
ニユース　6,35　2,33
HISTORY IS MADE AT NIGHT　歴史は夜作られる　7,05　2,56　11,00
漫畫ニユース　8,45　4,34　12,37
風の中の子供　9,08　4,57　1,00

黄金座
十七日より上映　開館一周年記念興行
總天然色映畫　明へ青空
若しも月給が上つたら
大毎・讀賣ニユース　支那事變速報
片岡千恵藏・夕起子主演
一回　二回　三回
12,45　4,35　8,40
全館一割引

ワカゲキ
十八日封切　六日間
沙漠の朝
大毎・東日　全線總攻撃　支那事變ニユース
禍福　後篇

喜樂館
日活
十一月二十二日—二十五日　四日間
朝日・毎日・支那事變ニユース
大岡政談　呪文
料金　大人三十錢　小人二十錢

朝日座
十一月二十七日より　五日間
浪曲革新の意氣に燃えて
新興浪曲　新生座
（イロハ順）毎夜連續
今度出しの人氣者が鍋を削る腕比ら
八洲東郎　龜甲齋虎丸　宮川松虎　京山爲吉　都家三勝
毎夕六時開演

妻

小島政二郎作　宮田重雄繪　【98】

弱い者いぢめ（二）

「君だつて知つてるだらうが、浪花興行の支部なんてものは、大場さんのやうな資本家は直接なんにも知りやしないんだ。事は、支配人が僕と座頭の打ち合せを濟ませて、地方の興行元と交渉を開くんだ。」

座頭が云つた。

「……」

鈴子は神妙に聞いてゐる外なかつた。

「或時は、支配人が自身地方へ乘り込んで行くこともある。また代理を派遣することもある。どつちにしろ、俳優の顔ぶれはこれ〳〵と撰定表を見せて、それで交渉が始まる譯だ。」

「……」

「だから、今度の場合だつて、九州の興行元は、この顔ぶれなら、この位の入りがあるだらう、そんならこれだけで買はうと交渉が纏まる譯だ。」

「……」

「從つて、中途で俳優に變更のあることを非常に嫌ふ。ちやんと了解を得て置かないと、いざ乘り込んでから、約束した俳優と顔ぶれが違ふと云つて、興行を肯んじない太夫元もある位だ。」

「……」

「もつと性の惡い興行元になると金を拂はない。それ程惡辣なのでなくとも値ぎるのは間々ある。」

「……」

「しかも、その責任は僕へ來るんだ。だから、座組を拵へる全責任は、座頭にある譯だ。それを僕に相談しず、支配人に相談しず、大さんへ直接話を持つて行つたと云ふことは、面目問題以上、僕の責任問題に歸まつて來る譯なんだ。」

「……」

本當かしら。

鈴子はまだ半信半疑だつた。

「そんな譯で總部俳優は契約の時の約束通り、どんな無理をしてでも揃つて——變更のないやうに顔ぶれを揃へて行くことが芝居王國の不文律になつてゐる。まして人氣の出た、まだその地方へ一度も行つたことのない新顔に對しては、何と云つても非常にみんなが期待を持つてゐる。」

「……」

「だから、どの點から云つても、君のやうな人氣俳優を一枚缺くと云ふことは許されない。君が不參加と云ふことになれば、支配人なりその人なりがもう一度九州の各地へ了解を求めに行かなければならない。もう一度交渉、契約の遣り直しをしなければならない。」

「……」

「そんなことは煩に堪へない。」と云つた譯で、どうしてもこの際君に行つて貰はなければ、僕が會社に申譯がない。少し無理してでも今度だけは是が非でも參加してくれないと、大變なことになる。病人には看護婦でも附けることにして、是非一緒に行つてくれたまへ。」

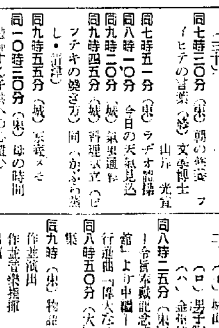

二十二日（月）

午前六時五五分　ニュース
同七時一分（東）基礎獨逸語講座（三十）
同七時三〇分（東）朝の修養　フイヒテの言葉（終）　文學博士　山岸光宣
同七時五一分（東）ラヂオ體操
同八時一〇分　今日の天氣見込
同九時二〇分（城）氣象通報
同九時四五分（城）料理獻立（ビフテキの燒き方）同（かぶら蒸し・清津）
同九時五五分（城）家庭メモ
同一〇時三〇分（東）母の時間　他郷にする子供への心遣ひ　倉橋惣三
正午（東）時報外
午後零時五分（名）箏曲四重奏　余音箏樂四重奏團
同零時三〇分　ニュース（釜）
同一時一五分　衛生講演　中毒について　醫學博士　任明宰
同二時（東）小學生の時間『童話』四」朗讀とお話〃菊の花〃　解説　小川一郎
同二時三〇分（東）講演　農と祭　石黒忠篤
同三時一〇分（東）教師の時間　學校衛生指導講座（九）　戸倉ハル
同四時　ニュース外
同六時（平）兒童劇　BKちやんの誕生日　柳京コドモサークル
同六時二〇分（東）コドモの新聞
同六時二五分（城）副業講座（二ノ二十・終）朝鮮に於ける農家副業施設の現況　總督府技師　山本壽己
同六時二五分（東）英語講座（五ノ三）
同六時五五分（東）カレントトピツクス
同七時　ニュース・天氣見込

·青年の夕·

同七時三〇分（東）講演－命令奉戴記念式場『日本青年館』より中繼－　時局に對する青年の覺悟　海軍大將　高橋三吉
同七時五〇分（東）講演　時局の重大化に鑑み青年の奮起を促す　陸軍中將　堀内文次郎
同八時一〇分　詩吟（城）
一、明治天皇御製（四を詠ふ）
二、文祿征韓偶感　國分青厓作
三、九月十三日陣中作　上杉謙信
四、題保定攻略戰　河野天籟作
五、小楠公　元田永孚作
同八時一〇分　ピアノ獨奏（釜山）　山田早苗
一、ハックの踊り　二、スペイン舞曲
同八時一〇分　詩吟（清津）　兼常光男
一、（イ）偶感　乃木希典作　（ロ）觀花詞　逸名　大久保鶴吟
二、（イ）城山　西郷南洲作　（ロ）男子賦　木戸孝允作　（ハ）金州城　乃木希典作
同八時二五分（東）吹奏樂と軍歌－命令奉戴記念式場『日本青年館』より中繼－　海軍々樂隊
行進曲『偉大なる武人』外數題
同八時五〇分（大）朗詠　愛國歌集　武子　西淵
同九時（東）物語〃朝やけ〃　作並演出　汐見恒夫　作並音樂指揮　高木東六　出演　汐見洋

平壌放送局開局一周年記念放送

（6時のコドモの新聞、カレントトピツクス、ニュースは中止す）
同六時兒童劇（全鮮中繼）　JBBK物語〃BKちやんの誕生日〃　柳京コドモサークル　指導　山本壽徳
同六時二五分　記念講演　開局一周年に際して　平壌放送局長　福島潤太郎
平壌府尹　矢野桃郎
元山府成會長　稻葉善之助
平壌商工會議所會頭　福島英朗
同七時三〇分　西鮮三道の唄　藤岡喜久子
唄　榮　三味線　夢二
一、大同江幾節　二、南浦小唄　三原進
三、南浦江節　四、平壌音頭
同七時五〇分　聯隊歌と愛國歌　飛行第六聯隊有志　三原進
伴奏　平壌ラヂオオーケストラ
一、飛行第六聯隊歌　二、露營の歌　三、あゝ我が戰友　金福姫
同八時一五分　傳説物語　南波夫
同八時四〇分　綜合組曲〃秋の幻想〃
平壌ラヂオオーケストラ
(一)落葉（管絃樂）(二)落葉の道（獨唱）(三)秋の調べ（三曲）(四)紅葉狩（謡曲）(五)落人（小唄）(六)秋（長唄）
ピアノ伴奏　彼末愛子　唄　阿部　千賀脂子　箏　多田榊野　尺八　山本瑞山　同　菅沼僊山

唄　安武巳之吉
三味線　榮　夢二
唄　秀彌
三味線　杵屋五佐喜外
同九時三〇分（東）時報ニユース　ニュース解説・氣象通報・翌日の番組
引續き（城）朝鮮語ニュース
同一〇時（城）地方へのニュース　録音實談
同一〇時三五分（東）英語ニュース
同一〇時四五分（東）支那語ニユース

第二放送

午後零時五分（名）絃樂四重奏
同一時一五分　衛生講演　任明宰
同六時　お伽噺　金銀河
同六時三〇分　週間情報　沈天風
同七時四〇分　趣味講演　玄憲
同八時一〇分　軍歌のおけいこ
同八時二五分（東）吹奏樂
同八時五〇分　唱劇調　趙・蔡玉
同九時一五分　時調　李承檢

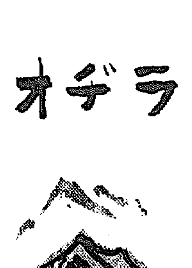

平壌放送局開局一周年記念祝賀　子供の時間

BKちやんの誕生日

西宏二作・JBBK脚色

（梗概）

皆さまの仲の良い友達の平壌の放送局も、丁度去年の今日から放送を始めて、まるツと一年たつたのです。そこで今日は柳京コドモサークルの方々が〃BKちやんの誕生日〃と云ふ兒童劇を放送されます

お山の大將おれひとり……BKちやん、アン吉、テナ助の三人はお腹のすくのも、日の暮れるのも忘れて原つぱで遊んでゐますが、そこへBKちやんの姉さんが伯父さんがお待ちかねだと云ひに來ましたので、BKちやんの今日が誕生日だと云ふ事がわかりました

夕燒け小燒けで日の暮れて……歌を唄つてみんなお家に歸つて行きます

そして夜です……

仲よしの三人は、たくさんのお土産を伯父さんからいたゞいて面白いお話をしながら時間のたつのも忘れてゐました

さあ、どんなお話でせう。みなさんもラヂオの前にどうか集まつて來て下さい。ご一緒に聞きませう

出演　柳京コドモサークル

配役

BKちやん－北野左知男
アン吉－梅村二郎
テナ助－舟津公雄
姉－諸岡照子
母－永富利津子
伯父さん－山本壽徳
女の子一－石田信子
同　二－藤田美津子
合唱　國武鏡子　渡邊洋子　瀧藤ゆかり　石田信子　藤田美津子
伴奏－下田民雄　岩岡君子
指導－山本壽徳

詩吟

妻木麟夫

支那事變偶感　國分青厓・作

遠く長城を越えて勝門に迫る
皇軍の威力中原を壓す
神光向ふ所前に敵無し
日本刀は含む日本魂

懷保定攻略戰　河野天籟・作

硝煙漠々戰雲暗く
彈雨喊聲屍丘を作す
人樹に代へて石壘を築ち
鮮血に染めて城頭に翻る
影は清し千里滄州の月
風は掃ふ荒涼保定の秋
破竹の王兵追擊急なり
敗殘の兇賊魂に降く

物語　朝やけ

汐見洋外　【九時】

世界大戰！北獨逸のメーアスキルヒエンの町の平和を破られた、町の誇りは潜水艦長リーアス大尉であつた。彼の率ゆるUボート第二十一號には、この町出身の乘組員が二人ゐた。一人は無電技師のヤウル、非常な愛妻家で休暇の終へるのが辛くて堪まらない、一人は市長の娘ヘルガを愛してゐる純情なフレデリック中尉であつた。しかしヘルガは沈勇をもつて鳴るリーアス大尉に乙女らしい思慕を捧げてゐた

Uボート二十一號の乘組員は、リーアス大尉を父親の如く愛しこの艦長とならば奈落の底にまで沈んで行くつもりだつた。Uボート二十一號は重大な使命を帶びて故國の港をあとにした。目指す敵の巡洋艦を撃沈した二十一號は二隻の驅逐艦の追撃を逃がれたが、不幸敵の網に許られて艦は六十米の海底に沈んで行つた艦長は靜かに部下の名を呼んだ、二十一名の乘組員は十名に減つてゐた

内には八個の救命具が殘されてゐた、皆んなが殘る二名にならうとした、リーアス艦長が殘らうとしたのだ、しかしその時艦内で二發の銃聲が轟いた、フイリツプ中尉と、孤獨の青年ベータマンの死であつた、彼等は祖國のために殉ずべき戰友の爲に命を棄てたのだ使命を果した彼等は故郷のメーアスキルヒエンの町に歸つた、華々しい凱旋だ。しかし戰爭はまだ終つてゐない、Uボート二十一號の艦長としてリーアス大尉の命は國に捧げられてゐるのである

朝やけ！東の空が赫々と燃えた時新らしいUボート二十一號は再び大海に乘出すのだ

京日特選棋譜（3）

本因坊丈和名人　先番
井上因碩八段

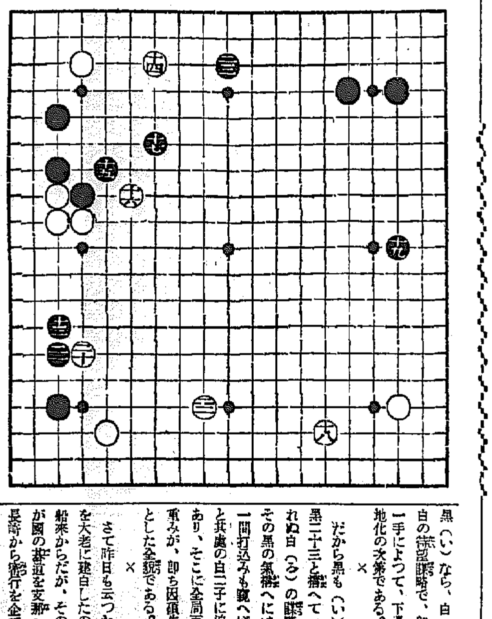

黒十三より二十三迄

名局解説　高部道平

昨日は黒十三とその手までその方の一段落から、白も黒十三と同形の十四である。それは白十四を黒十五の左に切りだと、黒に十四のすぐ左に迫られる上下の關係が頗るはしい次第だ。從つて黒十五と備へた、それも當然の現はれである

× ×

なほ黒十七と審つた白十六は、中央攻略を目指す其方面の連絡性である。即ち白十六を十八だと、左の參考圖に示す、黒十一と成り白に惡い。黒堂々中央派遣に困る即ち黒の中央把握である

× ×

そして白十八と堂々一線を撫へた白十八には、聯略が應はれる。それは次に黒十九だらうから、以下白二十二と長陣を張つた其時、

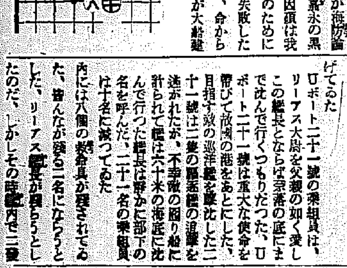

黒（い）なら、白（ろ）とこれが白の希望聯略で、即ち白（ろ）の一手によつて、下邊一帶完全に白地化の次第である。

× ×

だから黒も（い）が好點だが、黒二十三と撫へて（い）と割込まれぬ白（ろ）の聯略殺破だ。なほその黒の氣勢へには十八より左へ一間打込みも窺へば、更に（は）と其處の白二子に迫る希望氣勢もあり、そこに全局面を擔ふ千鈞の重みが、即ち因碩先生の泰然自若とした全貌である。

× ×

さて昨日も云つた因碩が海防論を大老に建白したのは、嘉永の黒船來からだが、その前に因碩は我が國の碁道を支那へ傳道のために長崎から密行を企てたが失敗したその失敗も小舟で難破し、命から江戸へ戻つた。それが大船建造論となつたわけだ。

大阪商船出帆

阪神行　十一月十八日　國津丸
十一月廿二日　豐津丸
十一月廿五日　神津丸
名古屋・京濱行　十一月廿七日　華山丸　北鮮丸名古屋止
鎭南浦・安東行　十一月廿日　華山丸
十一月廿四日　神津丸
内地各港及臺灣、北海道、支那、南洋、南北米、阿弗利加、歐州、濠洲、等各地行接續運ノ貨物取扱致候
大阪商船株式會社仁川代理店　株式會社　慶田組
電話　四二一番・二一八四番　出荷・入荷　倉庫現場

服用容易　肝油精劑　鱈肝臓・牛膽汁配合　發明特許
結核　貧血　胃腸
精肝オネ
醫學博士　西谷宗雄先生　「新榮養讀本」無代進呈
藥價低廉　二〇錠　二・〇〇　一〇〇錠　六・〇〇　三〇〇錠　一五・〇〇　▲他に粉末あり
製造元　株式會社　北海水産工業研究所
發賣元　株式會社　藤澤友吉商店　大阪市東區道修町　東京日本橋區本町
NK18

若禿を防止し、毛を増す…
抜毛　フケ　若禿　止
「毛の伸びが速くて敵はんよ。」とは頼もしい不平です！
ヨウモトニックを使ひ出したら…今迄月二回で濟んだ散髪が、三・四回に増へたとは、ヨウモト黨が訴へる嬉しい不平です。
タッ一瓶て
頭髪の養毛・殺菌・清浄・爽快の四作用を完成し、毛生力を促して、若禿を好轉せしめ、毛を丈夫に伸ばす。正しい獨得の性能は……
全國の進歩的な美容家が等しく、實驗の上推奨されて居ります。
（定價）小一圓卅錢　大二圓十五錢　徳用五圓五〇錢外デパート型あり

正しい養毛料
三共 SANKYO
ヨウモトニック
發賣元　東京・室町（三共經營）泰昌製藥株式會社

●頭痛でノーシンを知り、ノーシンで頭痛を忘れる●

陸軍特別拂下品
◎特製防寒胴着　▲時價1/3ノ値段　新品特價　十五圓　表一等羅紗生地裏山羊羔毛皮付長寸　▲完全修理濟　AB十八圓
◎特製防寒チヨツキ　表　茶綱毛厚ラシヤ地　裏　濠洲産純羊皮付　特價四円　三圓五十錢
◎特製防寒靴　表　上ボツクス革　裏　純厚毛皮付　AB　四圓五十錢　五圓
◎海軍准士官以上特製防寒帽　海軍特別拂下品　表上羅紗絨　裏フランネル　中間ニ眞綿ヲ厚ク入レテ其上ニ上毛皮付四重トナリ防寒防傷ニ最適　四円ヨリ
總當リ（一等三千円ワリマシ付二十円勧業債券）抽籤景品付
商標　合資會社　千葉商會　本店　香川縣善通寺町　支店　東京・大阪・岡山・高松・函館・琴平
振替口座　京城二六三五〇番　新京四六二番

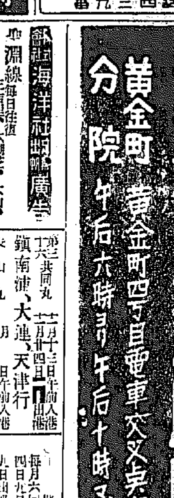
征途歡送用に　國民の志氣振興に
ミリオンボイス　樂隊用太鼓
發賣元　萬聲社
名古屋市西區六句町二ノ六　電話西三九番

京城コガ肛門科
西大門本院　西大門電車交叉點公設市場前　午前九時ヨリ午后五時マデ　電(3)二八九八
黄金町分院　黄金町四丁目電車交叉點交番前入　午后六時ヨリ午后十時マデ

朝鮮海洋社定期航路廣告
長淵線　毎日往復　寄港－三吉里、大湖芝、大山
甕島線　代理店　瑞山　宗漢運送店
海州線　海州發毎日午前八時
溫陽線　代理店　白石　運送店
仙掌線　隔日往復　代理店　仙掌運送組
唐津線　隔日往復　代理店　瑞山・泰安　商會運送部
株式會社　朝鮮海洋社　仁川府港町一丁目　電話一〇一一番

阪神共同汽船出帆　大連直行　第三浦丸

朝鮮郵船出帆
清津・雄基行　十一月廿四日
北鮮（東京・大阪）行
朝鮮郵船株式會社　仁川出張所

大阪商船出帆
北鮮・門司・大阪行
九州郵船出張所

朝鮮郵船定期出航
東京行　十一月十六日
大阪・神戸行　十一月廿日
近海郵船仁川出帆
沿岸郵船出帆
朝鮮運送株式會社　仁川支店回漕部

九州郵船出張所
釜山出帆
嶋谷汽船株式會社
尼崎汽船出帆
高杉商店回漕部

昭和十二年十一月二十二日
京城日報號外
（明治三十九年九月八日第三種郵便物認可）
【本紙不再録】

南北の戰線實に六十里
空陸呼應、敵を急追
戎衣に寒し霰混りの雨

【上海二十一日發本社特電】連日の雨は昨日霰混りの冷雨となり戎衣を濡らす全線の兵士等は寒さと疲勞と闘ひつゝも士氣旺盛 各戰線に亘り急追中であるが皇軍の向ふ所敵なく今や我が最前線は北は江陰は杭州を連ねる六十里の間に擴がり、空前の壯觀を呈するに至つた、蘇州を占領した○○部隊は京滬線に沿ひ、敵を西方に急追し既に無錫に肉薄し、又南潯鎭を占領した○○部隊は太湖南方を大運河に沿ひ湖州に向つて猛追中、又嘉興を占領せる○○部隊は大運河西方地區よりこれ又湖州に向つてをり 湖、乍浦の敵は嘉興の占領により敗走し海鹽又支へるを得ず、杭州方面に總退却を開始し○○部隊はこれが追撃戰を展開してゐる、福山を奪取した○○部隊は江陰に向け急追中だが、我が陸軍飛行隊は本日早朝より霖雨を衝いて無錫、江陰方面の敵情偵察に赴き敗走の敵に爆撃を加へてゐる、又一部は湖州、興領方面の敵情を捜査爆撃するなど空陸呼應して大追撃實施中

湖州を占領す

【上海二十一日同盟至急報】去る十九日南潯鎭を拔いた○○部隊は更に前進をつゞけ今朝遂に太湖南岸の要衝湖州を占領した

無錫の陥落目睫に迫る

【上海二十一日同盟】昨日蘇州無錫街道の望亭及び滸墅關の堅陣を拔いた○○、○○各部隊は連日の降雨と泥濘を冒しながら兩街道を南東の兩方面より急追をつゞけ本朝遂に無錫に肉薄、猛烈な攻撃を開始しつゝあり、無錫の陥落は目睫に迫つた

大本營設置さる
―掲げられた『陸軍部』の門標―

長谷川長官 恐懼感激
麾下各艦隊に訓示

【上海二十一日同盟】今回支那方面艦隊に勅語を賜はりたることにつき、長谷川支那方面艦隊司令長官は二十一日所屬各艦隊に對し、それぞれこれを傳達、左の如き訓示をなした

廿日大本營設置せられ朕に本職に對し優渥なる勅語を賜はり眞に恐懼感激の至りに堪へず、麾下一同と共に益々奮勵、誓つて聖旨に副ひ奉らんことを期せよ

には海上部隊の支那方面艦隊の諸艦船は秋雨煙る二十一日艦上に總員集合し勅語奉讀の後右長官の訓示を傳達した

長谷川長官謹話

【上海二十一日同盟】支那方面艦隊司令長官長谷川中將謹話

今回開戰以來當艦隊作戰に對し優渥なる勅語を賜はりたるとは洵に感激の至りに堪へない次第であります、今日までのこの順調なる戰果を納めつゝあるとは一に上 陛下の御威光と神明の加護によるものでありまして到底人間の克くするところではありません、然るに特に臣等將兵の功績を嘉せられ且つ又死傷者に對する深き御軫念を辱うしたことは唯々御仁德の有難さに感泣するのみであります、今や敵軍を蘇州以西に驅逐し上海附近は稍々平靜に復しつゝあるのは御同慶の至りでありますが戰の前途はなほ遼遠であります、我々は 聖旨を體し益々勇猛邁進以つて皇恩の萬分の一に報じ奉るの覺悟を一層固くする次第であります

長官奉答文

【上海二十一日同盟】支那方面艦隊司令長官長谷川中將は二十一日勅語に對し奉り軍令部總長宮殿下御手許に左の如き奉答文を發した

支那方面艦隊ノ作戰ニ對シ特ニ優渥ナル勅語ヲ賜ハリ洵ニ恐懼感激ニ堪ヘス

今日ノ戰果ヲ得タルハ一ニ天皇陛下ノ御稜威ト神明ノ加護ニ依ルモノニシテ人爲ノ克クスルトコロニ非ス

臣等麾下將兵ト共ニ益々奮勵努力誓ツテ 聖旨ニ副ヒ奉ラムコトヲ期ス

聖旨傳達
全將兵感激
松井司令官

【上海二十一日同盟】松井軍司令官は優渥なる勅語を拜するや感激し本日直ちに各部隊長を通じ全將兵に 聖旨を傳達、將兵一同感激の極に達した

松井軍司令官謹話

【上海廿一日同盟】松井軍司令官謹話＝今回上海方面の陸軍將兵に對し優渥なる勅語を賜はり將兵一同今更ながら皇恩の鴻大無邊なるに感激致して居ります、軍今回の戰勝は申す迄もなく 大元帥陛下の御稜威によるものなるに拘らずこゝに 有難き勅語を拜し將兵いよいよその責任の重大なるを痛感する次第であります、聖旨にも拜する如く戰の前途は尚ほ未だ遼遠であります、我等將兵一同は更に奮戰奮闘、あくまで敵を屈服せしめ速に 聖旨の目的を達成し以て叡慮を安んじ奉らんことを期してゐる次第であります

佛秘密結社首腦
ドラミユーズ逮捕

【パリ二十日同盟】秘密結社摘發に大活動をつゞけてゐるフランス官憲は二十日秘密結社首腦者の一人と目されるジヤン・セロー・ドラミユーズ(?)といふ無電技師を逮捕した、取調べの結果彼は秘密團體の首腦者なることが判明した

裏面にも重要記事あり

寄贈 12.11.25 帝國圖書館

臨清を完全に占據

山東省西部省境の要衝

南方との連絡を完全に遮斷す

輝く後藤部隊の功績

【石家莊二十一日同盟】京漢線東部地區に奮戰をつゞけてゐた我が〇〇部隊は二十日午前遂に山東省西部省境を突破、臨清西方八キロの老寨に進出、第一線の後藤〇〇部隊は更に進撃をつゞけ同日夕刻に至り山東省の要衝臨清を完全に占據した

【天津廿一日同盟】廿日後藤部隊の臨清占領は實に疾風迅雷とも稱すべきものであつた、大名、濮陽方面大名地帶の殘敵掃蕩の重任を帶びた後藤部隊は連日息つく暇もなく追撃に追撃をつゞけ南和、平鄕、威縣など各地を矢つぎ早に占領しつゝあつたが、二十九軍殘部約千の敵が臨清に籠居するとの報にこれを一擧に殲滅すべく、二十日午前には早くも山東省西部省境を突破してなほも進軍、同日夜突如として臨清城を急襲、周章狼狽する敵を尻目に徹底的打撃を與へたものだが同地は山東省での軍事的經濟的の要衝に當り、これにより我が軍は順德、邢台の陷落とともにこの線における南方との連絡を完全に遮斷した譯である

山東西境における經濟教育の中心地臨清

【石家莊二十一日同盟】後藤部隊によつて占領された臨清は山東省の西境に近く南運河と衛河との合流點に位置し戸數六千、人口三萬市街は城の内外に發展し電信、電話局、火力發電所のほか中國、交通、民生三銀行があり主要物産は棉花、牛皮、牛骨、白菜、桃皮細工、綿實、煉瓦などであつて自動車及び水運によつて天津濟南に輸出する地方物資の集散地である、尚大學校一、中學校四、女學校一、商業學校一があつて同地方經濟の中心地であると同時に教育の中心でもある

紅槍會代表歸順

わが軍と一致協力

河北明朗化を申出づ

【石家莊二十日同盟】大名を根據地とする紅槍會員は我が軍が京漢線石家莊以南に進出して抗日支那軍の暴虐による抗日行動に困つたため、我が軍としてはこれに制裁を加へる一方極力說得して歸順方を勸告しつゝあつたが、邯鄲、武安附近にあつた約一千名の紅槍會員は十四日代表四名を我が軍に派遣、我が軍の眞意と行爲を諒解したので速かに自治會を樹立して南京政府の覊絆を脫し日本軍と一致協力、河北の明朗化に盡力すべき旨申出て來た、なほ歸順を約した右紅槍會員は附近一帶の紅槍會員に對し我が軍の眞意を傳へ一刻も早く歸順せしむべく呼びかけるはずである

蔣の特使

陳公博豪語

【ローマ二十日同盟】蔣介石の特使としてローマに滯在中の國民黨宣傳部長陳公博は十九日ベネチヤ宮にムツソリーニ首相を訪問四十五分に亘り會談を遂げた、彼は二十日新聞記者團を引見しイタリー政府當局との會談内容を說明すると共に支那はあくまで抵抗をつゞけると豪語し、左の如く聲明した

余はイタリー政府當局から日獨伊三國防共協定は支那は勿論如何なる國家をも目標とせず、從つてイタリーの對支友好は何等脅威されることなく、イタリーは支那政府に從來通り武器を賣却する旨の明言を得た、支那は武力で日本に勝てるとは期待してゐないが日本をして國力を消耗せしめ二流國家に引摺さんとするものだ、支那は少くとも今後一ケ年交戰をつゞけるだけの財源を持つてゐる、樂觀論者は二ケ年持ちこたへ得ると言つてゐる、しかし支那は平和を欲する今日支那は挑戰されて已むを得ず戰つてゐるが停戰には欣然應ずる用意がある、しかしかゝる調停を爲し得るものは太平洋關係國會議のみであると信ずる獨伊兩國はその結束における地位に鑑み調停に十分なる國とは言へぬ、日本は共産主義に對する鬪爭を口にしてゐるが、これは對支干渉の單なる口實にすぎない、從來日本は繰返し對支干渉を行つたが一度も防共のためだと言つたことはなかつたではないか

陳公博は二十一日ローマ出發ブラッセルに向ふ豫定

日本商議慰問使

一萬圓獻金

駐屯軍を訪問して

【天津特電】大阪商工會議所の湯川忠三郎氏を團長とする日本商工會議所皇軍慰問使の一行十一名は十九日天津着、二十日軍司令部を訪問して金一萬圓を獻金した、一行は二十一日より凡そ一週間の豫定で、京漢、津浦及び山西各戰線の第一線に活躍してゐる皇軍將士を慰問、激勵することになつた

斷末魔の蔣政權

今や建直しに必死

地方長官異動はその一つの現れ

【上海二十一日同盟】[illegible]についで發表された國民政府の地方長官大異動は長期抗戰の態勢整備を急ぐ意圖に出たもので、過去三ケ月の打つゞく敗戰に大打撃を受けた地方雜軍の整理をなすと共に新に抗日支那の中樞となる河北、湖南兩省に蔣介石直系を据ゑ、崩れ行く蔣政權樹直しに必死となつてゐる姿である、即ち[illegible]色彩濃厚におびるものと見られて居た湖南の何鍵を内政部長の閑職に祭り上げ、後任には上海戰線に敗れた張治中を据ゑ、同じく山西戰線に敗れた黃紹竑は出身系統を異にするが故に「廣西系」要職につかしめ今後の長期抗戰に重大役割をなす四川、雲南廣西など西南邊境諸省の押へたる貴州に呉鼎昌を任命したことなどは今後異動のたゞならざるを物語つてゐる

北西の風 晴 寒い

【きのふの最低温度】[illegible]

地方官吏養成

募集

朝鮮地方官吏の中堅の養成を目的とする本府地方官吏養成所では第二回講習生を募集することとなつた

希望者は來年四月一日滿二十歲以上三十歲以下の者で中學校卒業者、法律、經濟を教授する專門學校卒業者普通試驗合格者、四年以上官廳に勤めた者で願書を十二月二十日までに本府文書課[illegible]道知事に提出する

窮國會議?

ブラッセルで開催の九國條約會議